



Boletim Estatístico Mensal



MAIO 2020

Nos termos do Art. 7º da Resolução nº 17 de 14 de setembro de 2010, seguem os dados estatísticos referentes às Unidades Jurisdicionais do Estado de Alagoas (1º Grau e Juizados Especiais), extraídos do Sistema de Automação do Judiciário – SAJ

UNIDADES JUDICIÁRIAS DE 3ª ENTRÂNCIA	Cartas Precatórias Novas		Casos Novos	Baixados	Casos Pendentes	Suspensos no final do período	Decisões	Homologação de Acordo	Julgados	Audiências Realizadas	Taxa de Congestionamento	Índice de Julgados	Índice de Atendimento à Demanda	Índice de Conciliação	Índice de Virtualização
	Cartas Precatórias - Devolvidas (baixadas)														
1ª Vara Infância, Juventude e Família Arapiraca	21	3	17	34	2.037	111	235	34	107	0	89%	629%	200%	N/A	100,00%
2ª Vara Cível Arapiraca	6	5	64	126	3.348	143	96	7	57	0	88%	89%	197%	12%	100,00%
3ª Vara Cível Arapiraca	6	9	72	98	2.557	93	264	18	145	0	86%	201%	136%	12%	100,00%
4ª Vara Cível Fazenda Arapiraca	4	2	45	104	5.965	551	420	1	108	0	91%	240%	231%	N/A	99,96%
5ª Vara Criminal Arapiraca	24	3	13	69	1.807	560	71	0	79	0	89%	608%	531%	N/A	99,92%
6ª Vara Cível Arapiraca	6	0	76	235	4.498	59	77	24	179	0	83%	236%	309%	13%	100,00%
7ª Vara Cível Família e Sucessões Arapiraca	22	0	47	81	1.125	49	82	9	48	7	73%	102%	172%	19%	100,00%
8ª Vara Criminal Arapiraca	24	4	19	45	1.509	437	168	15	61	31	83%	321%	237%	N/A	100,00%
9ª Vara Criminal e Execuções Penais Arapiraca	73	40	40	21	298	17	72	0	10	0	77%	25%	53%	0%	99,58%
10ª Vara Cível Família e Sucessões Arapiraca	20	3	48	56	726	18	67	12	30	0	66%	63%	117%	40%	100,00%
Juizado Especial Criminal e da Violência Doméstica contra a Mulher - Arapiraca	9	4	6	7	565	154	40	0	23	0	84%	383%	117%	N/A	100,00%
1ª Vara Cível Maceió	7	1	84	125	5.818	164	164	10	75	0	91%	89%	149%	13%	99,70%
2ª Vara Cível Maceió	5	3	125	141	3.944	340	254	14	147	0	83%	118%	113%	10%	99,94%
3ª Vara Cível Maceió	7	4	82	70	5.049	119	207	13	69	0	85%	84%	85%	19%	98,69%
4ª Vara Cível Maceió	6	2	82	46	3.910	964	215	18	73	0	92%	89%	56%	25%	100,00%
5ª Vara Cível Maceió	7	1	84	135	4.094	373	185	11	129	0	90%	154%	161%	9%	99,97%
6ª Vara Cível Maceió	7	1	80	115	4.398	218	133	5	109	0	91%	136%	144%	5%	99,95%
7ª Vara Cível Maceió	6	3	88	46	5.936	76	132	20	147	0	93%	167%	52%	14%	99,44%
8ª Vara Cível Maceió	6	0	93	177	4.918	172	162	44	296	0	85%	318%	190%	15%	99,94%
9ª Vara Cível Maceió	6	5	91	153	3.877	450	99	21	172	0	88%	189%	168%	12%	99,88%
10ª Vara Cível Maceió	6	1	100	227	4.379	524	259	16	346	0	83%	346%	227%	5%	89,86%
11ª Vara Cível Maceió	6	5	76	101	6.929	244	87	10	45	0	92%	59%	133%	22%	91,62%
12ª Vara Cível Maceió	6	6	88	58	5.652	120	46	40	197	0	94%	224%	66%	20%	100,00%
13ª Vara Cível Maceió	6	0	85	44	6.401	281	106	23	207	0	94%	244%	52%	11%	99,77%
14ª Vara Cível Fazenda Municipal Maceió	0	0	51	94	3.898	147	120	0	159	0	86%	312%	184%	N/A	99,51%
15ª Vara Cível Fazenda Municipal Maceió	0	0	2	25.558	82.641	12.700	1.949	0	27.279	0	67%	1363950%	1277900%	N/A	100,00%
16ª Vara Cível Fazenda Estadual Maceió	3	3	37	88	6.248	748	189	3	255	0	80%	689%	238%	N/A	97,23%
17ª Vara Cível Fazenda Estadual Maceió	3	1	85	104	3.304	234	225	0	139	0	67%	164%	122%	N/A	100,00%
18ª Vara Cível Fazenda Estadual Maceió	3	1	29	53	2.783	241	76	0	59	0	87%	203%	183%	N/A	99,02%
19ª Vara Cível Fazenda Estadual Maceió	13	2	27	111	19.371	2.196	220	0	133	0	97%	493%	411%	N/A	99,99%
20ª Vara Cível Sucessões Maceió	4	1	24	101	1.555	38	410	0	25	0	81%	104%	421%	N/A	97,76%

UNIDADES JUDICIÁRIAS DE 3ª ENTRÂNCIA	Cartas Precatórias Novas	Cartas Precatórias - Devolvidas (baixadas)	Casos Novos	Baixados	Casos Pendentes	Suspensos no final do período	Decisões	Homologação de Acordo	Julgados	Audiências Realizadas	Taxa de Congestionamento	Índice de Julgados	Índice de Atendimento à Demanda	Índice de Conciliação	Índice de Virtualização
21ª Vara Cível Sucessões Maceió	4	6	29	181	1.573	156	264	28	86	1	76%	297%	624%	N/A	99,86%
22ª Vara Cível Família Maceió	16	7	34	38	1.157	63	154	19	42	36	70%	124%	112%	45%	99,82%
23ª Vara Cível Família Maceió	17	20	54	137	2.384	80	192	12	95	0	84%	176%	254%	13%	99,87%
24ª Vara Cível Família Maceió	17	9	51	130	2.949	91	90	25	153	1	83%	300%	255%	16%	99,72%
25ª Vara Cível Família Maceió	13	4	37	93	2.414	15	38	22	81	0	86%	219%	251%	27%	99,88%
26ª Vara Cível Família Maceió	31	6	69	186	2.870	148	159	27	116	30	77%	168%	270%	23%	99,89%
27ª Vara Cível Família Maceió	15	1	47	184	1.668	26	108	11	81	0	71%	172%	391%	14%	100,00%
28ª Vara Cível Infância e Juventude Maceió	11	4	23	82	834	80	93	0	32	0	74%	139%	357%	N/A	100,00%
29ª Vara Cível Conflitos Agrários, Possessórias e de Imissão de Posse Maceió	1	0	11	7	2.164	161	42	0	41	0	98%	373%	64%	0%	100,00%
30ª Vara Cível da Capital e Juizado Especial Adjunto	5	5	74	42	5.092	67	300	1	98	0	87%	132%	57%	1%	100,00%
31ª Vara Cível da Capital e Juizado da Fazenda Pública Adjunto	5	0	68	28	2.876	289	145	0	146	0	90%	215%	41%	0%	100,00%
1ª Vara Criminal Infância e Juventude Maceió	4	8	20	13	1.375	306	132	1	15	2	93%	75%	65%	N/A	99,89%
2ª Vara Criminal Maceió	28	17	3	19	1.684	453	46	0	12	0	96%	400%	633%	N/A	99,92%
3ª Vara Criminal Maceió	27	8	9	42	1.182	390	102	0	11	0	89%	122%	467%	N/A	100,00%
4ª Vara Criminal Maceió	28	1	10	17	1.051	517	104	0	7	0	88%	70%	170%	N/A	99,81%
6ª Vara Criminal Maceió	27	8	2	27	997	572	83	0	9	0	86%	450%	1350%	N/A	99,78%
7ª Vara Criminal Tribunal do Júri Maceió	0	0	9	0	859	362	50	0	4	0	98%	44%	0%	N/A	98,00%
8ª Vara Criminal Tribunal do Júri Maceió	0	0	6	12	735	312	34	0	7	0	93%	117%	200%	N/A	99,77%
9ª Vara Criminal Tribunal do Júri Maceió	0	0	3	10	688	276	49	0	4	1	89%	133%	333%	N/A	100,00%
10ª Vara Criminal Maceió	28	8	6	14	810	318	49	0	13	2	91%	217%	233%	N/A	100,00%
11ª Vara Criminal Entorpecentes Maceió	18	5	18	17	1.290	38	105	0	13	0	91%	72%	94%	N/A	99,92%
12ª Vara Criminal Maceió	28	3	6	66	1.394	349	95	0	15	0	87%	250%	1100%	N/A	100,00%
13ª Vara Criminal Trânsito e Auditoria Militar Maceió	18	1	5	9	2.531	499	71	0	9	0	99%	180%	180%	N/A	100,00%
14ª Vara Criminal Vulneráveis Maceió	6	2	11	21	1.361	275	68	0	25	0	78%	227%	191%	N/A	99,72%
15ª Vara Criminal Entorpecentes Maceió	18	1	21	122	1.194	140	213	0	53	1	78%	252%	581%	N/A	100,00%
16ª Vara Criminal Execuções Penais Maceió	0	0	202	30	12.247	11	346	0	83	1	99%	41%	15%	N/A	100,00%
17ª Vara Criminal Maceió	0	0	49	86	707	196	242	0	23	0	73%	47%	176%	N/A	100,00%
Juizado Violência Doméstica contra a Mulher da Capital	14	0	66	83	3.859	50	240	0	184	0	86%	279%	126%	N/A	99,48%
1ª Vara Cível Penedo	11	3	29	56	2.044	413	87	0	44	2	88%	152%	193%	0%	100,00%
2ª Vara Cível Penedo	12	0	26	78	1.425	42	29	11	51	0	82%	196%	300%	22%	100,00%
3ª Vara Cível Penedo	11	5	32	42	1.233	143	84	0	41	1	77%	128%	131%	0%	99,91%
4ª Vara Criminal Penedo	25	2	21	20	806	277	68	0	5	6	91%	24%	95%	N/A	100,00%
3ª ENTRÂNCIA	760	247	2.911	30.315	274.993	29.656	10.712	525	32.507	122	80%	1117%	1041%	2%	99,42%

UNIDADES JUDICIÁRIAS DE 2ª ENTRÂNCIA	Cartas Precatórias Novas	Cartas Precatórias - Devolvidas (baixadas)	Casos Novos	Baixados	Casos Pendentes	Suspensos no final do período	Decisões	Homologação de Acordo	Julgados	Audiências Realizadas	Taxa de Congestionamento	Índice de Julgados	Índice de Atendimento à Demanda	Índice de Conciliação	Índice de Virtualização
Atalaia	24	7	35	102	4.214	389	28	3	33	0	83%	94%	291%	9%	99,97%
Capela	12	1	20	118	1.105	237	169	7	91	7	73%	455%	590%	8%	100,00%
1ª Vara de Coruripe	13	26	25	61	2.052	298	76	1	44	0	81%	176%	244%	2%	100,00%
2ª Vara de Coruripe	13	7	20	71	2.236	161	61	9	60	17	85%	300%	355%	15%	100,00%
1ª Vara Delmiro Gouveia	19	11	24	49	1.947	351	68	5	54	6	88%	225%	204%	9%	99,94%
2ª Vara Delmiro Gouveia	16	8	22	48	1.354	414	62	4	55	5	80%	250%	218%	7%	100,00%
Maragogi	28	8	38	81	3.335	373	140	6	35	0	90%	92%	213%	17%	100,00%
1ª Vara Marechal Deodoro	24	31	34	261	4.997	783	536	22	225	0	88%	662%	768%	10%	100,00%
2ª Vara Marechal Deodoro	20	4	37	64	5.110	558	213	9	183	25	93%	495%	173%	5%	100,00%
Murici	15	3	29	94	1.874	349	143	2	44	0	86%	152%	324%	5%	100,00%
1ª Vara Cível Palmeira dos Índios	6	8	24	43	1.655	692	413	2	91	0	89%	379%	179%	2%	100,00%
2ª Vara Cível Palmeira dos Índios	6	3	32	62	922	106	43	4	32	0	75%	100%	194%	13%	100,00%
3ª Vara Cível Palmeira dos Índios	6	8	24	125	1.311	35	43	5	46	0	78%	192%	521%	11%	99,53%
4ª Vara Criminal Palmeira dos Índios	13	3	28	60	1.816	240	93	3	51	11	93%	182%	214%	N/A	100,00%
Pão de Açúcar	9	6	36	40	1.672	706	131	3	45	1	87%	125%	111%	7%	100,00%
Pilar	11	48	85	155	3.584	330	271	6	79	1	82%	93%	182%	8%	99,94%
1ª Vara de Porto Calvo	16	6	13	32	1.132	323	73	4	22	3	85%	169%	246%	18%	100,00%
2ª Vara de Porto Calvo	16	4	36	41	1.127	246	89	7	36	15	82%	100%	114%	19%	99,89%
1ª Vara Cível Rio Largo	10	1	40	35	3.346	477	160	2	34	0	93%	85%	88%	6%	100,00%
2ª Vara Cível Rio Largo	18	13	30	87	2.674	90	68	17	84	3	88%	280%	290%	20%	100,00%
3ª Vara Criminal Rio Largo	21	25	6	16	1.445	349	93	0	8	0	94%	133%	267%	N/A	100,00%
1ª Vara Cível Santana do Ipanema	8	2	20	31	1.031	142	35	3	55	0	82%	275%	155%	5%	100,00%
2ª Vara Cível Santana do Ipanema	9	4	37	34	745	149	74	13	36	0	89%	97%	92%	36%	100,00%
3ª Vara Criminal Santana do Ipanema	13	5	15	23	685	380	72	0	7	0	86%	47%	153%	N/A	100,00%
São José da Laje	10	23	31	234	2.434	266	149	4	76	0	83%	245%	755%	5%	100,00%
São Luiz do Quitunde	22	17	15	378	3.882	966	218	9	82	0	82%	547%	2520%	11%	100,00%
1ª Vara Cível São Miguel dos Campos	12	3	21	33	938	121	108	5	41	0	84%	195%	157%	12%	100,00%
2ª Vara Cível São Miguel dos Campos	11	3	17	48	963	56	36	4	17	0	80%	100%	282%	24%	99,78%
3ª Vara Cível São Miguel dos Campos	9	4	26	25	1.670	936	156	5	46	16	86%	177%	96%	11%	99,73%
4ª Vara Criminal São Miguel dos Campos	17	15	56	41	1.882	624	64	0	33	0	88%	59%	73%	N/A	100,00%
1ª Vara Cível União dos Palmares	7	3	15	29	1.228	198	161	1	22	0	83%	147%	193%	5%	100,00%
2ª Vara Cível União dos Palmares	17	7	30	43	1.931	248	69	7	54	0	84%	180%	143%	13%	100,00%
3ª Vara Criminal União dos Palmares	9	28	5	24	1.070	498	71	0	11	0	93%	220%	480%	N/A	100,00%
Viçosa	18	9	28	21	2.504	395	191	12	59	9	90%	211%	75%	20%	99,91%
2ª ENTRÂNCIA	478	354	954	2.609	69.871	12.486	4.377	184	1.891	119	86%	198%	273%	10%	99,97%

UNIDADES JUDICIÁRIAS DE 1ª ENTRÂNCIA	Cartas Precatórias Novas	Cartas Precatórias - Devolvidas (baixadas)	Casos Novos	Baixados	Casos Pendentes	Suspensos no final do período	Decisões	Homologação de Acordo	Julgados	Audiências Realizadas	Taxa de Congestionamento	Índice de Julgados	Índice de Atendimento à Demanda	Índice de Conciliação	Índice de Virtualização
Água Branca	0	8	30	31	846	97	36	5	37	0	87%	123%	103%	14%	100,00%
Anadia	11	1	29	28	1.428	294	83	1	27	0	89%	93%	97%	4%	100,00%
Batalha	10	5	26	111	1.648	351	98	4	72	0	80%	277%	427%	6%	99,71%
Boca da Mata	5	1	17	68	1.355	228	73	12	67	0	87%	394%	400%	18%	100,00%
Cacimbinhas	8	9	22	27	1.246	151	39	2	26	2	87%	118%	123%	8%	100,00%
Cajueiro	5	4	17	93	1.553	237	116	7	98	1	76%	576%	547%	7%	100,00%
Campo Alegre	19	20	50	65	2.249	201	115	4	35	0	87%	70%	130%	11%	100,00%
Colônia Leopoldina	26	39	34	126	4.159	434	146	15	158	0	91%	465%	371%	9%	98,69%
Feira Grande	20	8	28	89	2.312	274	149	5	80	3	88%	286%	318%	6%	100,00%
Girau do Ponciano	20	62	35	70	3.799	226	157	19	216	0	94%	617%	200%	9%	99,97%
Igaci Único Ofício	13	23	29	59	1.356	81	81	9	60	1	79%	207%	203%	15%	99,92%
Igreja Nova	10	8	7	31	1.656	131	22	3	34	0	87%	486%	443%	9%	100,00%
Joaquim Gomes	26	16	39	16	2.780	330	342	8	88	10	96%	226%	41%	9%	99,92%
Junqueiro	8	23	22	51	1.860	194	99	8	94	1	90%	427%	232%	9%	99,88%
Limoeiro de Anadia	12	2	70	240	2.627	112	133	28	390	0	76%	557%	343%	7%	100,00%
Major Izidoro	10	2	29	65	1.394	255	68	2	58	0	83%	200%	224%	3%	100,00%
Maravilha	14	6	21	22	1.998	227	85	7	108	0	93%	514%	105%	6%	100,00%
Maribondo	17	17	28	94	988	178	120	9	108	0	83%	386%	336%	8%	100,00%
Mata Grande	16	1	32	34	3.804	393	167	10	96	12	87%	300%	106%	10%	99,62%
Matriz de Camaragibe	9	6	10	42	2.074	261	72	3	31	2	91%	310%	420%	10%	99,78%
Messias	3	6	9	38	970	119	27	0	25	0	83%	278%	422%	0%	100,00%
Olho D'água das Flores	10	4	15	36	1.555	156	73	7	57	0	89%	380%	240%	12%	99,93%
Paripueira	34	6	56	13	3.959	264	93	16	87	0	93%	155%	23%	18%	100,00%
Passo de Camaragibe	24	9	25	56	1.975	185	99	5	65	0	85%	260%	224%	8%	99,73%
Piaçabuçu	17	3	23	18	1.475	121	30	1	115	0	91%	500%	78%	1%	100,00%
Piranhas	18	11	29	38	1.772	492	32	7	23	0	93%	79%	131%	30%	100,00%
Porto Real do Colégio	11	20	39	97	2.283	294	74	3	56	0	90%	144%	249%	5%	100,00%
Quebrangulo	7	6	11	45	1.215	109	70	3	75	1	80%	682%	409%	4%	99,91%
São José da Tapera	2	1	51	114	2.713	225	84	13	164	0	92%	322%	224%	8%	99,80%
São Sebastião	10	6	38	125	2.242	294	183	5	70	0	62%	184%	329%	7%	100,00%
Santa Luzia do Norte	14	6	45	80	3.791	91	108	6	70	0	86%	156%	178%	9%	99,76%
Taquarana	11	11	26	114	3.057	173	102	3	41	0	90%	158%	438%	7%	100,00%
Teotônio Vilela	27	2	27	63	2.820	300	100	20	86	0	85%	319%	233%	23%	100,00%
Traipu	5	1	17	37	1.248	116	61	6	60	0	87%	353%	218%	10%	99,91%
1ª ENTRÂNCIA	452	353	986	2.236	72.207	7.594	3.337	256	2.877	33	87%	292%	227%	9%	99,85%

JUIZADOS ESPECIAIS CÍVEIS E CRIMINAIS	Cartas Precatórias Novas	Cartas Precatórias - Devolvidas (baixadas)	Casos Novos	Baixados	Casos Pendentes	Suspensos no final do período	Decisões	Homologação de Acordo	Julgados	Audiências Realizadas	Taxa de Congestionamento	Índice de Julgados	Índice de Atendimento à Demanda	Índice de Conciliação	Índice de Virtualização
JECC Delmiro Gouveia	1	0	13	93	1.188	85	35	5	98	21	84%	754%	715%	5%	100,00%
JECC Palmeira dos Índios	0	0	82	189	661	28	109	8	68	62	51%	83%	230%	12%	100,00%
JECC Rio Largo	0	0	14	29	350	2	30	13	43	48	62%	307%	207%	30%	100,00%
JECC Santana do Ipanema	0	0	9	85	455	45	46	13	39	40	66%	433%	944%	33%	100,00%
JECC São Miguel dos Campos	0	0	14	27	269	36	37	6	23	33	64%	164%	193%	26%	100,00%
JECC União dos Palmares	0	0	18	15	617	13	114	4	40	46	80%	222%	83%	10%	100,00%
JUIZADOS DE 3ª ENTRÂNCIA															
1º JEC Arapiraca	2	0	82	120	2.387	1	55	19	134	68	74%	163%	146%	14%	100,00%
2º JEC Arapiraca	2	0	90	161	1.806	16	61	22	145	388	66%	161%	179%	15%	100,00%
JECC Penedo	1	1	13	136	579	19	46	8	40	17	49%	308%	1046%	20%	100,00%
1º JEC Capital	3	3	134	205	2.793	91	871	43	220	38	71%	164%	153%	20%	100,00%
2º JEC Capital	2	0	96	68	1.661	8	111	9	102	0	77%	106%	71%	9%	100,00%
3º JEC Capital	0	0	64	80	853	16	92	13	67	46	69%	105%	125%	19%	100,00%
5º JEC Capital	1	0	81	168	1.843	20	151	14	63	0	73%	78%	207%	22%	99,95%
6º JEC Capital	1	2	61	320	2.618	11	46	14	104	0	68%	170%	525%	13%	100,00%
7º JEC Capital	0	0	27	46	484	54	184	7	42	28	65%	156%	170%	17%	100,00%
8º JEC Capital	1	0	93	187	3.875	61	52	20	85	44	72%	91%	201%	24%	99,50%
9º JEC Capital	4	1	85	67	3.039	83	139	26	78	67	73%	92%	79%	33%	100,00%
10º JEC Capital	3	0	147	184	4.391	28	144	39	267	86	80%	182%	125%	15%	99,98%
11º JEC Capital	1	12	117	220	1.687	52	129	18	143	39	64%	122%	188%	13%	100,00%
12º JECC Trânsito Capital	0	0	11	73	695	12	13	7	55	11	71%	500%	664%	13%	100,00%
Juizado Especial Criminal e do Torcedor da Capital	15	5	5	14	365	15	16	0	16	2	80%	320%	280%	N/A	100,00%
JUIZADOS ESPECIAIS	37	24	1.256	2.487	32.616	696	2.481	308	1.872	1.084	71%	149%	198%	16%	99,93%
TOTAL ENTRÂNCIAS	1.690	954	4.851	35.160	417.071	49.736	18.426	965	37.275	274	82%	768%	725%	3%	99,58%
TOTAL GERAL	1.727	978	6.107	37.647	449.687	50.432	20.907	1.273	39.147	1.358	81%	641%	616%	3%	99,61%

Fonte: SAJ/Estatístico
*N/A: Não se Aplica

Apresentamos a seguir alguns resultados a respeito dos indicadores de desempenho do 1º grau do Poder Judiciário de Alagoas, como a taxa de congestionamento e o Índice de Atendimento à Demanda (IAD) referentes ao mês de maio de 2020.

O IAD é um indicador que verifica se a unidade jurisdicional foi capaz de baixar processos pelo menos em número equivalente ao quantitativo de casos novos. O ideal é que esse indicador permaneça superior a 100%. A Figura 1 apresenta o IAD em maio de 2020. Podemos ver que o IAD geral foi de 616% neste mês. Esse resultado se deve à grande quantidade de processos baixados em relação ao quantitativo de casos novos. Assim como no mês anterior, houve uma redução no quantitativo de casos novos neste mês se compararmos ao que em média é recebido durante um mês. Ainda, houve uma grande baixa de processos de execução fiscal na 15ª Vara Cível da Capital, impactando também no resultado da 3ª entrância. A 3ª entrância se destaca, chegando a atingir um índice de 1.041%.



Figura 1: Índice de atendimento à demanda em maio de 2020

A taxa de congestionamento é um indicador que mede o percentual de casos que permaneceram pendentes de baixa, em relação ao que tramitou (soma dos pendentes e dos baixados). Quanto maior o índice, maior a dificuldade da unidade jurisdicional em lidar com seu estoque de processos. Logo, quanto menor, melhor.

A Figura 2 apresenta a taxa de congestionamento em maio de 2020. No 1º grau, a taxa de congestionamento geral chegou a 81%. Uma redução de seis pontos percentuais se comparada ao mesmo período do ano anterior. Os Juizados Especiais se destacam com a menor taxa de congestionamento (ver Figura 2).

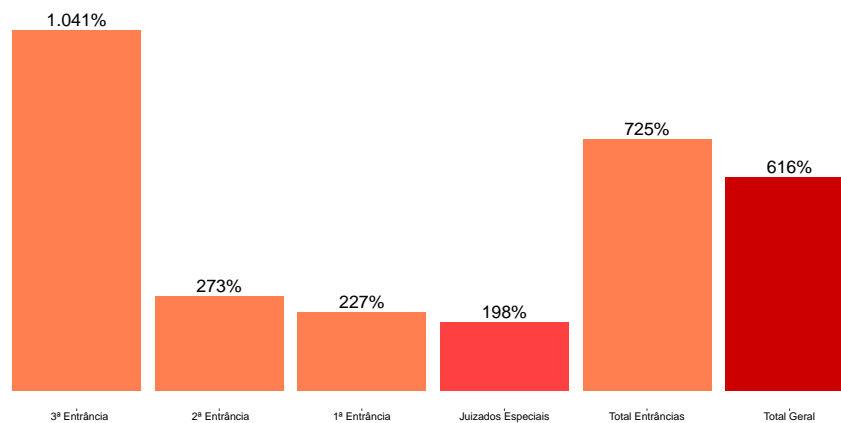

Figura 2: Taxa de congestionamento em maio de 2020

O índice de julgados é um indicador que verifica se a unidade jurisdicional foi capaz de julgar processos pelo menos em número equivalente ao quantitativo de casos novos. O ideal é que esse indicador permaneça superior a 100%.

A Figura 3 apresenta o índice de julgados em maio de 2020. Podemos ver que o índice de julgados geral foi de 641% neste mês (reflexo do quantitativo de casos novos e da grande quantidade de processos julgados de execução fiscal na 15ª Vara Cível da Capital). A 3ª entrância se destaca, chegando a atingir um índice de 1.117%.

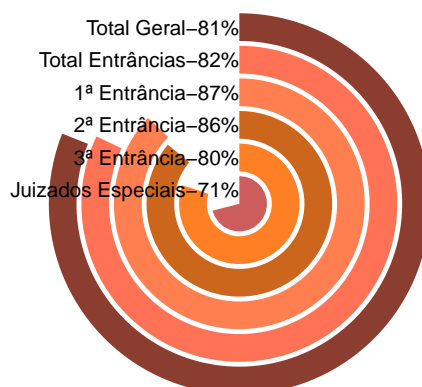

Figura 3: Índice de julgados em maio de 2020

O índice de conciliação é dado pelo percentual de sentenças resolvidas por homologação

de acordo em relação ao total de sentenças proferidas. Quanto maior, melhor.

Em maio de 2020, o percentual de sentenças resolvidas por meio de acordo no 1º grau de jurisdição foi equivalente a 3%. Esse resultado é reflexo do grande quantitativo de processos julgados de execução fiscal, impactando também no resultado da 3ª entrância. Os Juizados Especiais se destacam com um índice de conciliação de 16% (ver Figura 4).

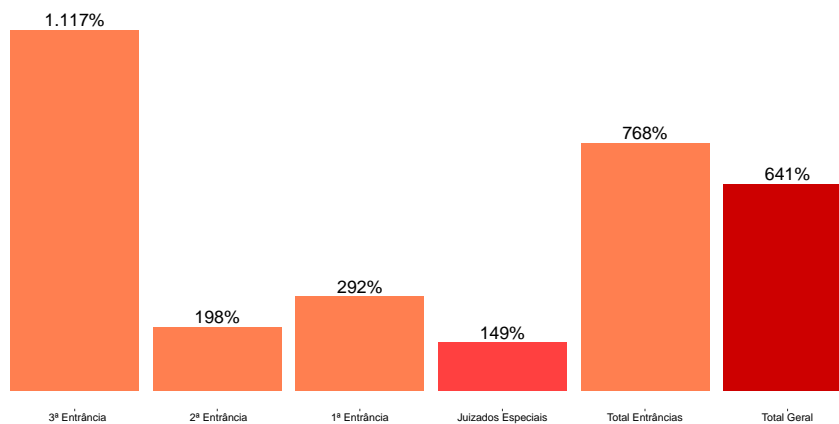

Figura 4: Índice de conciliação em maio de 2020

O índice de virtualização dos processos é a proporção do número total de processos virtuais em relação ao número total de processos. Quanto maior, melhor. Podemos ver na Figura 5 que o índice de virtualização dos processos chegou a 99,61% neste mês.

O 1º grau de jurisdição do Poder Judiciário de Alagoas finalizou o mês de maio com 449.687 processos pendentes de baixa, enquanto em maio de 2019 foram 479.322. Desses processos, 61% pertencem à 3ª entrância (ver Figura 6).

Na Figura 7 podemos verificar que durante o mês de maio de 2020 ingressaram 6.107 processos, foram baixados 37.647 e foram julgados 39.147. Houve diminuição dos casos novos (11.698) e aumento dos julgados (16.635) e baixados (19.232) em relação a maio de 2019.

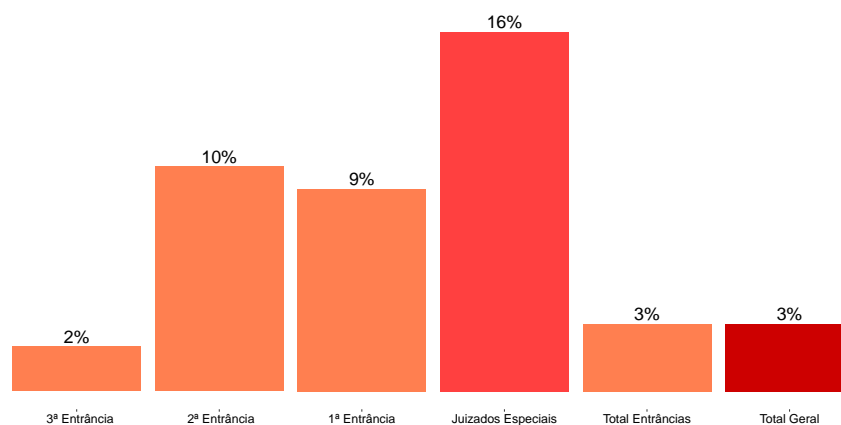
Este boletim tem por objetivo trazer transparência das informações do judiciário alago-



Figura 5: Índice de virtualização dos processos em maio de 2020



Figura 6: Processos pendentes em maio de 2020

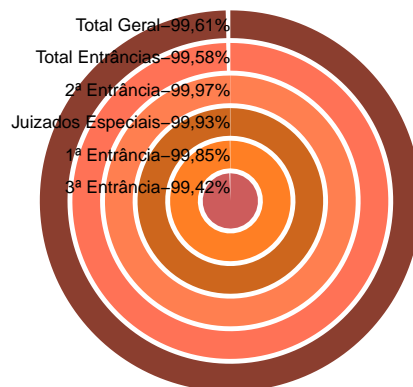

Figura 7: Movimentação processual: casos novos, julgados e baixados em maio de 2020

ano, apresentar a produtividade, indicar direcionamentos, servir como instrumento e buscar o aperfeiçoamento e melhoria contínua da gestão. É fundamental que os servidores e magistrados procurem sempre o melhoramento na alimentação e registro dos dados processuais, observando-se as regulamentações internas e aquelas decorrentes das orientações emanadas do Conselho Nacional de Justiça referentes a classes, assuntos e movimentos.

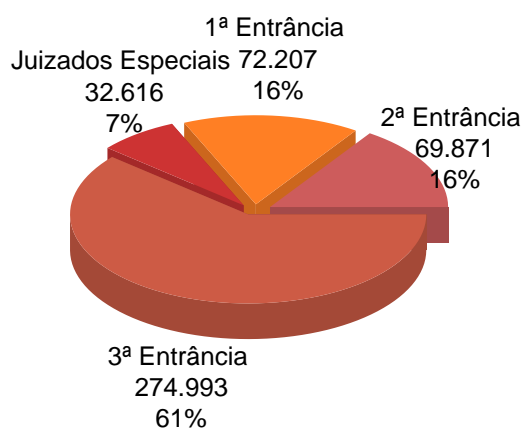
Tribunal de Justiça do Estado de Alagoas
Assessoria de Planejamento e Modernização do Poder Judiciário - APMP
Divisão de Estatística do Tribunal de Justiça - DETJ
(82) 4009-3222 / estatistica@tjal.jus.br

Assessor-Chefe:

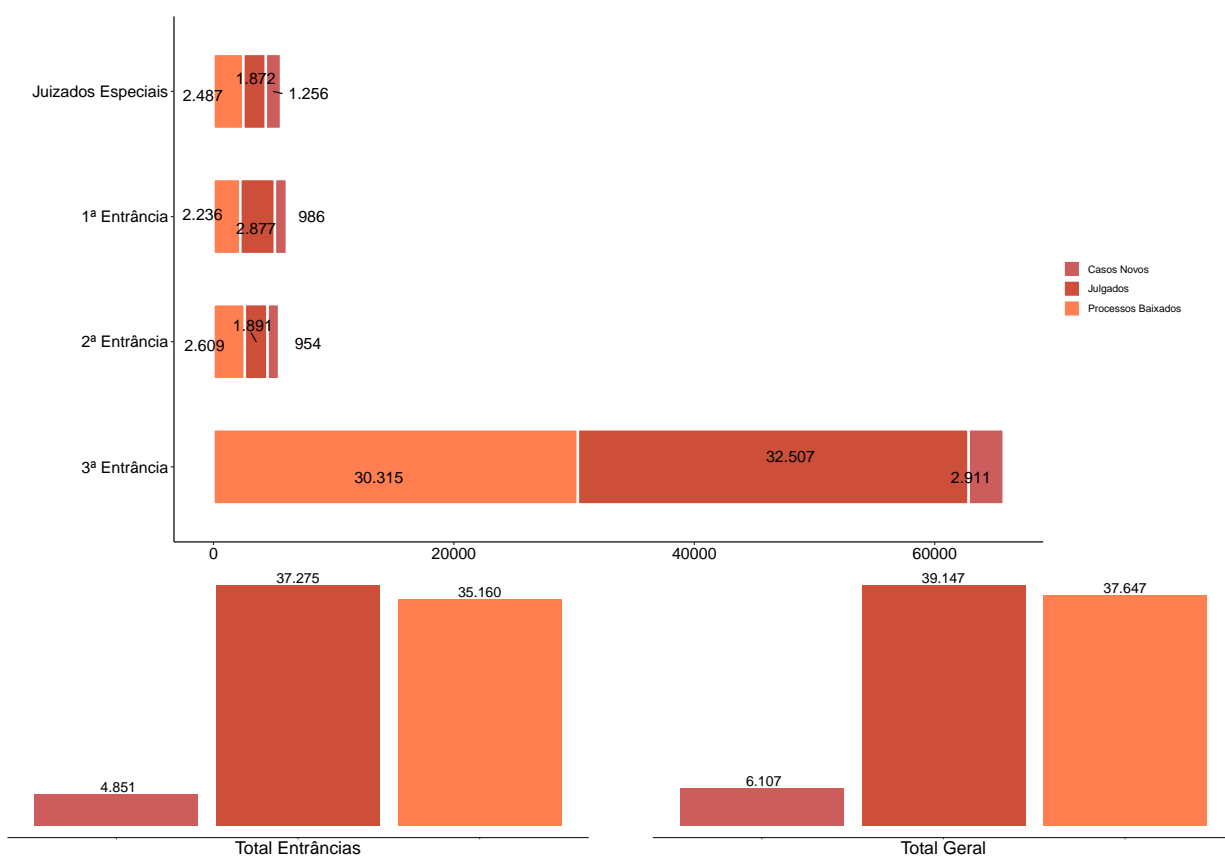
Clóvis Gomes da Silva Correia

Equipe Técnica:

Amós Henrique Alves de Araújo (Analista Judiciário - Área Administração)

Inara Francoise de Souza Pereira (Analista Judiciário - Área Estatística)

Sérgio Walney Mendes Martins (Assessor da APMP - Área Direito)

Glossário

Cartas Precatórias Novas	Consideram-se todas as cartas precatórias distribuídas e as que entraram e saíram por redistribuição.
Cartas Precatórias - Devolvidas (Baixadas)	Consideram-se todas as cartas precatórias que tiveram movimento de baixa definitiva ou foram arquivadas definitivamente.
Casos Novos	Excluem-se todas as cartas, os procedimentos investigatórios, os atos de mero expediente e os procedimentos administrativos. Consideram-se apenas os processos distribuídos.
Baixados	Consideram-se todos os processos que tiveram movimento de baixa definitiva ou foram arquivados definitivamente. Excluem-se todas as cartas, os procedimentos investigatórios, os atos de mero expediente e os procedimentos administrativos.
Casos Pendentes	Consideram-se todos os processos que estão na situação de julgado, julgado transitado, pendentes de julgamento e que ainda não tiveram a movimentação de baixa definitiva ou não foram arquivados definitivamente. São contabilizados os processos que estejam na situação de suspenso, em arquivo provisório ou sobrestados.
Suspensos no final do período	Todos os processos suspensos/sobrestados ou em arquivo provisório.
Decisões	Todos as decisões interlocutórias proferidas no período.
Homologação de Acordo	Todas as sentenças homologatórias de acordo, inclusive aquelas decorrentes da transação penal.
Julgados	Para efeitos de julgamento considera-se a primeira decisão tendente a pôr fim ao processo. Excluem-se as sentenças produzidas em sede de procedimentos investigatórios (inquéritos, termos circunstanciados e peças de informação).
Audiências Realizadas	Todos as audiências realizadas no período.
Taxa de Congestionamento	Percentual de casos que permaneceram pendentes de baixa, em relação ao que tramitou (soma dos pendentes e dos baixados). Quanto menor, melhor.
Índice de Atendimento à Demanda	É a relação (divisão) entre o número de processos Baixados e os Casos Novos no período. Quanto maior, melhor.
Índice de Julgados	É a relação (divisão) entre o número de processos Julgados e os Casos Novos no período. Quanto maior, melhor.
Índice de Conciliação	É a relação entre o número de sentenças homologatórias pelo total de sentenças prolatadas no período. Quanto maior, melhor.
Índice de Virtualização	É a relação entre o número total de processos virtuais em andamento pelo número total de processos em andamento. Quanto maior, melhor.